

ツバメヤ (和菓子)

経営学部 藤野良孝

岐阜にきて、はや5年目になりました。二度の飯よりもスイーツが大好きな私は、岐阜周辺の甘味処をワクワク・ドキドキしながら、ぶらり食べ歩く日々を過ごしています。なかでも、イチオシのお店は、柳ヶ瀬商店街の一角にある和菓子屋ツバメヤさんです。可愛いツバメの看板が目印になると思います。ここでは、私がよく食べている①大地のどら焼き、②もちもちどら焼き、③本わらび餅、④大地のかりんとうについて、オノマトベ表現を交えながら美味しさを「グツ」とお伝えしたいと思います(左側の写真をご参照してご一読ください)。



①大地のどら焼き
生地は「ふわっ・ぼん」。「ふわっ」とやわらかくて、それでいてぼんとはじけるような弾力があります。素材の十勝小豆と奄美大島の洗双糖の組み合わせは、コクがあつて非常に優しい味です。選り抜かれたこだわりの食材に感動します。

②もちもちどら焼き
ネーミング通りの「もちもち」食感!。新鮮な十勝産の小豆から作られたあま〜い餡と食感の相性が抜群。どら焼きなのに、まるで大福を食べているかのような歯ごたえに圧巻です。

③本わらび餅
種子島産の粗糖と京きなこが餅の上に「ドパツ」とまぶしてあります。食した瞬間「とろとろ〜」と独特の食感が待っています。そして、優しい味が口のなかですーっと広がっていきます。絶品です。

④大地のかりんとう
「ほきつ・かりんかりん」と、ナイスメロデーが口のなかで響き渡ります。かりんとうには、黒糖の深い甘みがじんわり浸透。素材のよさがグイグイ引き出されたかりんとう!です。

以上、紹介してきたお菓子は、どれも一度食べたならやみつきになります。柳ヶ瀬にお立ち寄りの際は、ツバメヤさんのこだわりの逸品をお試しください。

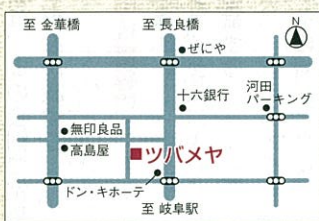

岐阜市日ノ出町1-20 ロイヤルビル1階
TEL・FAX.058-265-1278
営業時間/9:00~18:00(売り切れしだい閉店させていただきます)
定休日/月曜

串揚げ屋 えん

歯学部歯科薬理学分野 水越堅詞

各務原イオンから車で10分ほど走った蘇原青雲町にある串揚げ屋えんを紹介します。日本料理の修業を積んだマスターが2001年にオープンした美味しい串揚げを食べさせてくれるお店です。玄関を入ると程よい明るさの間接照明が心地よく、和モダンなコンクリートと木材の造りの店内はカウンター、座敷のこじんまりとした空間です。静かな店内には串揚げの油の音が響き食欲がそそられます。定番の海老などに加え、四季折々の厳選された食材をオリジナルのパン粉、こだわりの油で揚げた串揚げは、一串一串がどれも絶品です。肉厚の子持ち昆布や一本丸ごと揚げたアスパラは特におすすめです。

こだわりの串揚げには、塩・ソース・ダシの3種類をつけていただくのですが、特にダシがおすすです。今までは違う感覚で串揚げが堪能できると思います。その



日の仕入れによりお刺身などの一品料理もあり毎回飽きることなく楽しむことが出来ます。爽やかなマスターと可愛い店員さんが素敵な笑顔で迎えてくれる、お腹も心も満たしてくれる串揚げ屋さんです。ぜひ一度足を運んでみてはいかがでしょうか?メニュー

●串揚げコース
20~25種類の串揚げをストッピングかかるまで出してくれます。
10本 2,000円
15本 2,900円
20本 3,800円

※その日の串揚げの食材により値段が若干変わります。

●焼きおにぎり 420円
●季節の一品

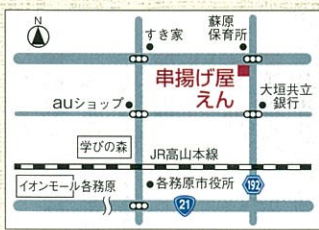

各務原市蘇原青雲町3-30
TEL.0583-80-5006
営業時間/17:00~22:30
定休日/月曜

編集後記

本号のながら会会報では恒例の「夏季・冬季総会懇親会報告」、「同好会だより」、「新入会員所感」、「あの店の店」に加えて、松井かおり先生の「オーストラリア研修を終えて」(この新井祐子先生の「きふ清流園体」を終えて)を掲載いたしました。ご投稿いただいた会員の皆様のご協力に深く感謝申し上げます。

さて、永原國史代表幹事を中心とする我々幹事の活動も2年を終えることになりました。これらも持ちまして代表幹事を除く幹事は新幹事と交代することになりました。実際に幹事として活動してみると職員協議会ながら会の役割をよりよく理解することができました。また、夏季と冬季の総会・懇親会に際しては各事業所の幹事が協力して企画運営を行ってまいりました。普段お会いしない幹事同士の絆もできたように感じました。

最後に冬季総会・懇親会の終り後に行ったさやかの打ち上げ会の写真をご紹介させていただきます。幹事全員の力と皆様方のご協力によりまして、ながら会の運営を行うことができました。2年間ありがとうございました。この場をお借りして御礼申し上げます。

柏保正典 記



Special Thanks

永原國史(歯学部)、菱田亮平(事務局)、齊藤康輝(法学部)、松井かおり(経営学部、柏保正典(歯学部)、青木亜介(事務局)、佐久間美由紀(事務局)、安藤美紀(事務局)、尾藤仁美(歯科衛生士専門学校)、下野正代(教職課程センター)、大島亜希子(医療職)、森下ひとみ(医療職)、柘植隆志(事務局)、今泉佳宣(教育職)、澤田佳克(医療職)、足立活子(医療職)、伊藤由紀子(事務局)、青木百合(事務局)

第29号

平成25年3月31日
発行
朝日大学職員協議会「ながら会」
題字
宮田 慶三郎

朝日大学職員協議会

「ながら会」

冬季総会・懇親会

盛大に開催される

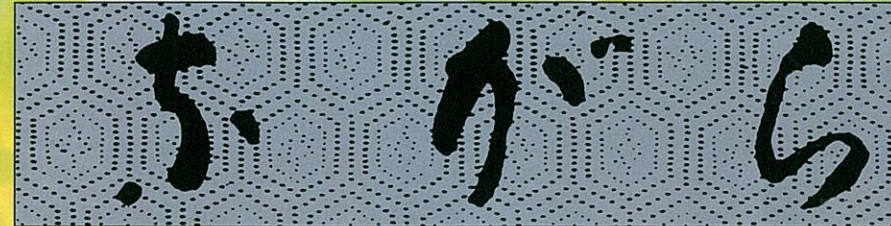

日時 2012年12月20日
場所 岐阜都ホテル
参加人数 365名



ながら会

同好会だより



ながら会エアロビクス同好会は、現在毎月2回、木曜日の午後6時半からAUクラブハウスの女子更衣室内スタジオにて活動しています。結成以来、ポチポチ地道に活動を続けて20余年、冬でも暖房のないお部屋で頑張ってます。最近、冬期はイベントに参加する以外は活動はお休みにしております。

レッスンは、「初心者で大丈夫！エアロビクスで体を動かそう！太りにくい体を作ろう！」を合言葉に行っております。

ラジオ体操経験者なら、どなたでも気持ちよく参加

【連絡先】
おぼしめ
大橋たみえ
(歯学部
社会口腔保健学分野)

していただけます。運動不足解消やストレス解消にもってこいです。

この2月・3月も「冬こそ脂肪燃焼！」と題してイベントを行いました。皆さん是非ご参加ください。お待ちしております。

写真は春に同好会のメンバー有志で、岐阜市の某スポーツクラブのイベントに参加した時のものです。

エアロビクス同好会



2012年10月8日体育の日、快晴、絶好のテニス日和。朝日大学テニスコートにおいて合同練習会と親善試合を開催しました。歯周病科、保存科、補綴科、インプラント科、口腔生理学、口腔微生物学など多方面から、初参加の長谷川先生(口腔微生物)はじめ会員約20名が参加しました。10時開始で試合方式はダブルスで3ブロックの予選リーグを行い、上位6チームで決勝トーナメントを行いました。優勝は北後(歯周)・丹羽(オープン参加)、2位森・堀(保存)、3位関根(保存)・長谷川(オープン)の各ペアが入賞しました。大会にはPD、研修医、大学院生もボランティアで参加し、審判やらボールボーイやら進行の手伝いをしてくれました。急ごしらえのペアでしたが、経験者と初心者の組み合わせでチームを作り、試合直前まで経験者が初心者レッスンを行うなど、息のあったところも見られ、楽しくゆつたりとした時間を過ごすことができました。3時間の熱戦の



集合写真



熱戦の模様

硬式テニス同好会



あとAUクラブハウスの一隅をお借りして懇親会を行い、軽食と歓談、表彰式を行いました。日ごろの運動不足がたたって次の日の筋肉痛の辛かったこと。冬場のトレーニングを怠らず、次回開催にはより多くの会員のご参加をお待ちいたしております。

【連絡先】
吉田隆一
(歯学部・歯科保存学分野)

2012年度 朝日大学職員協議会「ながら会」夏季総会・懇親会



日時 2012年6月28日
場所 岐阜都ホテル
参加人数 324名

夏季総会・懇親会

自然に親しむ会



スキー同好会・スノーボード同好会



夏季キャンプ 〔能登半島の自然を巡る旅〕

好天に恵まれた海の日の連休(7月14日から16日)に恒例の夏季キャンプを行いました。今回は「能登半島の自然を巡る旅」と称し、石川県を中心に夏の能登半島と日本海の自然を満喫してまいりました。

第1日目は輪島市小池町の民宿「漁火」に向かいました。ご主人の引き上げた魚介類と自家製の米と野菜の料理が自慢の網元の宿です。東海北陸道→能越自動車道



平坦な場所には民宿の他、四棟の家屋が密集して立ち並んでいます。早速、空き時間を使って三名の会員が漁港から投げ釣りでアジとペラをゲット。この魚たちは晩ご飯のお膳に並ぶことに。網元の宿だけに晩ご飯は新鮮で美味しい海

↓R160↓R249↓田

鶴浜自動車道→能登有料道路→能越自動車道→県道を経て輪島市に到着しました。移動時間は6時間半。

民宿へは輪島市内から海岸沿いを西の方向へ向かいます。すると市街から離れ、海岸沿いの道路はだんだん海抜を上げて行きます。つまり絶壁の上を走ることになりました。15分ほど走ると「漁火」の看板を発見。道なりに下ると、かなり急な坂です。まるでジェットコースターの走り出しの様な道を通り過ぎてたどり着いたのが漁火でした。狭い

の幸がいったいでした。

第2日目、輪島市内に戻りアワビ祭りに合流。アワビのBBQを堪能した後、朝市を見学。その後、世界農業遺産の千枚田、素晴らしい美術品が揃う南惣美術館、能登半島の先端に位置する緑剛崎灯台を巡りながら半島を一周しました。宿

泊先は石川県民健康の森のコテージ。晩ご飯は美味しい手巻き寿司を調理し味わいました。この日は仲間2名が誕生日を迎えられてパーティーを開催。夜中までとても盛り上がりました。最終日は金沢市の近江市場で昼食。その後は白山スノー林道で石川から岐阜に戻ることにしました。途中、蛇谷園地駐車場から階段で100m下りたところにある露天風呂「親谷の湯」には男性陣が湯に浸かってきました。快晴の白山スノー林道はとても素晴らしいです。

〔連絡先〕
柏保正典
(歯学部・歯科薬理学分野)



昨年末に岐阜の平野部でも降雪があり、ホワイトクリスマスになったのは久しぶりであったと思います。そんな降り続く雪を見ながら、恒例ながら会スノー同好会・スノーボード同好会合同ツアアの準備に取り組みできました。

本年度の合宿地は、流葉スキー場になりましたが、当同好会のメンバーは強く、一部の会員が数年前から熱望していたスキー場でした。ここは、隠れた存在でありながら、雪質は最高品位



のパウダースノー。合宿した1月19日からの2日は降り続いた雪によって北海道にも負けない最高のコンディションでした。若手の会員は、前夜遅くまでジェンガで盛り上がり寝不足にも拘わらず、朝食を終えたとすぐに板を担いでゲレンデに入り、昼食を抜いて出発時間直前まで滑り続けていました。一方、ベテランの会員は、午前はパウダースノーを楽しみ、午後は流葉温泉で体を癒す

スキー同好会
〔連絡先〕
住友伸一郎
(歯学部・口腔外科学分野)

スノーボード同好会

〔連絡先〕
後藤洋一
(村上記念病院・リハビリテーション室)

写真同好会



カラオケ同好会



「ながら」のバックナンバーを見てみると、「ながら」第8号の同好会だよりに古参の会に混じって「写真同好会」の記事を見つけました。「平成3年度新しく発足した同好会です。具体的な活動は新春からです。現在、作品の展示のできる場所を検討中です。」とあります。「写真同好会」は、第1回の作品展をオープン図書室で開催して以来、期間を区切って2号館から7号館への連絡通路の壁面を利用し、作品展を行ってきたことが観えます。平成12年からは附属病院に来院される方々にも鑑賞してもらえるようにと病院長の計らいで、総合診療科の待合廊下に、さらには附属村上記念病院へと展示開催の場を広げ、今では一年を通して常設されています。また、宮田侑理事長をはじめ、理事の方々の季節写真も学内の数か所で開催してあるため、皆さんの目に触れる機会も多いのではないのでしょうか。

年を迎えました。今年度は新しい試みとして、発足以来はじめて研修会を兼ねて、北陸へ撮影旅行に出かけました。今年は、その時に会員が撮った写真も展示する予定です。撮られた写真にはそれぞれの思い入れがあると思います。会員でない皆さんも撮られた写真を一緒に展示されては如何でしょうか。ぜひ参加をお待ちしています。



2012年12月 写真同好会撮影旅行

カラオケ同好会では本年度練習会を新年会と合わせて(少し遅いですが)2月に開催しました。昨年同様お店を貸し切り行いました。いつものごとく一時間ほど経つころには学内の様々な部署から十数名程の参加者を迎え、盛会となりました。参加してくださった皆様も適度のお酒で滑舌もよくなり、得意な持ち歌を披露して、日ごろのストレスを発散されていました。カラオケを歌うことはもとより、普段あまり話す機会のない、部署が離れている皆様とおしゃべりも楽しみの一つのように、カラオケの間には、あちらこちらで

笑い声や楽しそうな話し声も聞かれ、それぞれ、明日からの仕事への活力を得られたことと思います。年1回、ながら会カラオケ練習会の開催を計画していく予定です。飲み放題・食べ放題・歌い放題で行っております。幹事一同、多数の皆様の参加をお待ちしておりますので、どうぞよろしく願います。

〔連絡先〕
北後光信
(歯学部・歯周病学分野)

〔文責〕
脇阪孝
〔連絡先〕
高井良招
(歯学部・口腔外科学分野)
梅原則明
(口腔科学共同研究所)



〔春〕 宮田 侑理事長



このように「写真同好会」も変遷を重ね、昨年には20

囲碁・将棋同好会



2012年7月8日(日)、第29回中部地区大学教職員囲碁大会が日本棋院中部総本部(名古屋市中)で開催され、本学「囲碁・将棋同好会」から1チーム(3人)が参加しました。

大会は、大学対抗ハンデクラス戦として行われ、中部地区の5大学(参加者22名)の参加がありました。午前中に1回、昼食を挟んで3回計4回試合を行いました。大会の結果は、優勝愛知学院大学A、準優勝朝日大学、3位中部大学Bでした。

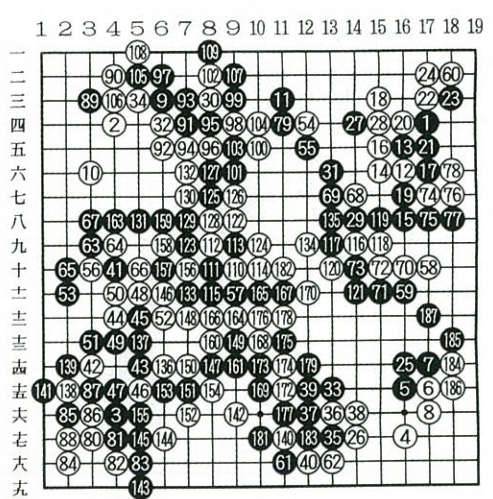

初めは緊張の面持ちの中、大会は、大学対抗ハンデクラス戦として行われ、中部地区の5大学(参加者22名)の参加がありました。午前中に1回、昼食を挟んで3回計4回試合を行いました。大会の結果は、優勝愛知学院大学A、準優勝朝日大学、3位中部大学Bでした。

2012年11月16日(金)、第38期囲碁「天兀」戦が岐阜卓ランドホテルで開催され観戦しました。井山裕太元タイトル保持者に対して河野臨九段が挑んだ第2回戦でした。

ホテル内に設けられた特設観戦室は、プロ棋士による解説があり、また、囲碁界にあって人気のある棋士同士の戦いであるため部屋に入り切れないくらいの人でいっぱいでした。遠くは富山県、愛知県の知多半島、滋賀県より囲碁ファンが観

【連絡先】
山口良三
(口腔科学共同研究所)

で始められた大会も、1回戦過ぎたところから互いに気持ちもほぐれ、試合終了後勝敗を決めた重要な局面について意見を交わす組もあり、緊張の中にも楽しいひと時を過ごすことができました。

2012年11月16日(金)、第38期囲碁「天兀」戦が岐阜卓ランドホテルで開催され観戦しました。井山裕太元タイトル保持者に対して河野臨九段が挑んだ第2回戦でした。

ホテル内に設けられた特設観戦室は、プロ棋士による解説があり、また、囲碁界にあって人気のある棋士同士の戦いであるため部屋に入り切れないくらいの人でいっぱいでした。遠くは富山県、愛知県の知多半島、滋賀県より囲碁ファンが観

卓球同好会



第36回ながら会卓球大会は平成25年3月2日(土)、本学AUクラブハウス内卓球場において開催されました。試合は卓球が上手い人から初心者の人まで楽しめるようにダブルス形式を採用し、1チーム6名からなる団体戦で行っており、今年度の参加者は例年に比べ少なく3チームで、応援の人を含めて約30名でした。しかし、試合の方はなかなか白熱し、その結果、施設課チームが優勝しました。試合後に表彰とともに



豪華記念品が優勝チームに授与されました。

卓球は天候に左右されず、老若男女誰でも手軽に楽しむことができ、且つ、小人数、小スペースで手軽にでき、運動量も適度にあるスポーツです。日頃の運動不足解消やストレス解消のためにも是非、ご参加ください。なお、本大会を開催するにあたり、毎年歯学部卓球部の皆さんにお手伝いをして頂いておりますこと、この紙面を借りましてお礼申し上げます。



【連絡先】
中嶋正人
(歯学部・歯学保存学分野)
河合智親
(学生支援課)

次回の37回大会は平成25年12月7日(土)、本学AUクラブハウス内卓球場において開催を予定しております。奮って参加して下さい。

麻雀同好会



麻雀は、ルールやマナーを重んじた、紳士・淑女のゲームです。本同好会は、麻雀を通じて会員相互の親睦をはかることを目的としています。

平成24年度も2月に同好会総会を開催しました。同好会では、基本なんでもありのルールで行っています。総会では、まず半ちゃん2回を行い、順位点を決めます。1位が5000点、2位が3000点、3位が2000点の順位点を持ちます。ですから最高は半ちゃん2回で10000点の順位点を持つことになり



ます。最後の半ちゃんの獲得点数に順位点を加えて最終順位が決まります。今年度の総会では、十数名の会員が参加し、腕を競い合いましたが、総合診療科の松井先生が三連覇の偉業を達成されました。準優勝は病院事務課の柘植さん、三位は私でした。

本同好会に参加をご希望の方は、山内(内線1517)



【連絡先】
山内六男
(歯学部・歯科補綴学分野)

スポーツ応援同好会



東京オリンピック2020開催を応援しよう

今年度は「ロンドンオリンピック」と「ぎふ清流国体」という大きなスポーツイベントがありました。302種目を有したロンドンオリンピックは38個のメダルを獲得して終わりましたが、大友学長、フェンシングの新井総監督などが現地での応援に行かれ、他の会員はテレビによる観戦・応援でした。一方、ぎふ清流国体の応援には会場の随所に会員各自が行かれたようであり、会としては岐阜卓ランドポールにて開催されたボウリング競技に9月30日(日)から10月2日(火)の3日間に20名が応援に行きました。その甲斐があつてか、本学の竹川ひかる選手が個人戦で準優勝しました。

やはりスポーツは良いですね。無心に競技している選手の表情や汗に感動します。こうなると東京オリンピック2020の誘致も是非実現させ、私たちが1964年の東京オリンピックで味わったあの感動を、今一度若い人たちにも経験させてやりたいですね。我がスポーツ応援同好会も東京オリンピック2020開催誘致を応援しましょう。

なお、恒例の懇親会を2013年2月7日に開催しましたが、今回の懇親会にも40名弱の参加者(写真)があり、ここ数年の出席率約50パーセントを維持するとともに、スポーツ談議で盛り上がりました。皆様のご加入をお待ちしています。

【連絡先】
田村康夫
(歯学部・小児歯科学分野)
梅原則明
(口腔科学共同研究所)



芸術鑑賞同好会

今年度は、(1)ピリパーバンコンサート(本巢市民文化センター)、(2)日本美術の至宝(名古屋ポストン美術館)、(3)箏と尺八コンサート(サラマンカホー

ル)、(4)情熱のマリンバ&フルート「バレンタインコンサート」(サラマンカホール)、(5)莊村清志ギターリサイタル(岐阜市文化センター)と多彩な芸術を鑑賞

する機会をもちました。その中で特に心に残った「日本美術の至宝」と「マリンバ&フルート バレンタインコンサート」についての感想です。

曾我蕭白(1730~



図1 「雲龍図」全景(曾我蕭白)



図2 「雲龍図」頭部拡大(曾我蕭白)

1781)は江戸中期の画家ですが、尾形光琳、円山応挙、伊藤若冲等に比べ最近まであまり世に知られることはありませんでした。名古屋ポストン美術館で今回出展された蕭白作「雲龍図」(図1)は、襖8枚、長さ11mと大壁一面を占める圧倒的な迫力を放ちます。龍の頭部拡大像(図2)の鼻や口裂の形態から右方向からの描写と思われるが、左目もしっかり描かれています。この画法は、20世紀初頭にピカソやブラックにより創始されたキュビズム(色々な角度からみた物の形を一つの画面に収める)に通じ、蕭白は実に250年余りにこれを先取りしていたこととなります。図3はピカソ作「泣く女」ですが、ピカソが如何に「雲龍図」の画法の影響を受けているかがよくわかります。ヨーロッパの画壇ではピカソに限らず日本絵画の独創的表現法に影響を受けた画家が数多くみられ、改めて日本美術の質の高さを再認識させられます。

「マリンバ&フルート バレンタインコンサート」を鑑賞し最初に感じたのは、マリンバのもつ音色の深さでした。マリンバはもともトアフリカで発祥した打楽器で、マは多数、リンバは鍵盤を意味するそうです。マリンバは木製の鍵盤を、材質の違うマレットで叩き音を出しますが、マレットの違いによりある時は深い緑の森林に、ある時は鮮やかな紅葉に包まれているような雰囲気誘われます。フルートの音色

と相俟って感激のコンサートでした。同好会の会員は勿論、会員でない方もご希望の催しをお知らせ下されば企画いたします。皆様のご参加をお待ちしております。



図3 「泣く女」(パブロ・ピカソ)

釣り同好会

平成24年度の釣り同好会活動は、「新しい釣行場所の開拓」をテーマに始まった。しかし、第1回の釣行は、恒例の小浜への底ものは、副学長や校長先生、さらに元会長も参加頂いたため、若手会員にはプレッシャーのかかる釣行となった。残念ながら私自身は公務で欠席。釣果を聞くと、若手が緊張のなか頑張り大漁とのこと。

第2回は、師崎への鬼カサゴ釣り大会(8月5日)。当日は、内科の山本先生、村上の後藤さん、新人1名と常連7名を加え10名での釣行。当日は、新人にはつらいコンディション(うねり+)のなか出港。出港1時間が経過しても、釣り場に到着しない。浜松沖かと思うほど東に走り、やっと釣り場に到着。わくわくしながら、餌の鯉のはらもを針にさし、重り180号を装着して投入。200mの海底で餌を踊らすように操作して、魚を誘う。なかなか、アタリがない。副学長に、本命鬼カサゴがかか

る。続いて、最近実力をつけてきた新人が鬼カサゴをダブルでゲット。山本先生が大きな沖メバルをダブルで。賑やかな船上で、釣れないのが私とデビューした新人。結局、潮が悪かったのか、へたなのか？私は貧果に終わった。

8月の末、今後のためと考え、トラフグ釣りに出港。さんまの切り身を餌に釣り開始。まき餌をするでもなく、船頭さんの勘で釣り場を設定している様子。魚信がないのに、餌はとられていた。そんな中やつとアタリ、あわせると生命反応(+)。釣りあげたのは外道のサバフグ。餌取りは、サバフグのようだ。執念でがんばっているのと今までにないアタリ、合わせるとサバフグとは違う生命反応が伝わってくる。コクコクと首を振るような感じが伝わる中、釣り糸を手繰り寄せ。水中にいる魚体に日の丸のようなガラが見えた。ついに本命トラフグ(約800g)をゲット。気をよくして、仕掛けを投入、またもや同じ大きさのトラフグ。



【連絡先】
磯崎篤則
(歯学部・
社会口腔保健学分野)



ゴルフ同好会

ゴルフ同好会は、10月21日(日)、「グリーンヒル閣ゴルフ倶楽部」にてコンペを開催しました。

同好会会長(田村教授・歯学部)から「爽やかな秋晴れの好天に恵まれ、今日一日楽しくラウンドをして下さい、なお、怪我の無いよう、懇親会では自慢話、反省話を楽しみにしています。」と挨拶がありました。

早朝より、各カートに乗りスタートして行きまし。コース内では、大学では見られない笑顔、悲鳴、大声が飛び交っていました。ハーフを終了し各自食事をしながらスコアを確認し、一喜一憂してインスタートへ。

ラウンドを終えハウス内での懇親会は、ゴルフ談議に花が咲き、次回開催日を楽しみに終了しました。

次回の開催は、2013年10月頃を予定していますので、ゴルフを楽しむ人々、ゴルフの楽しさを追求する人々、初心者及び女性の方々も大歓迎です。多くの参加をお待ちしています。



【連絡先】
田村康夫
(歯学部・小児歯科学分野)
古市利夫
(総務部・施設課)

実施日：2012年
10月21日(日)
場所：グリーンヒル閣
ゴルフ倶楽部
成績：優勝 眞岡知史
(口腔外科)
準優勝 西田宣弘
(小児歯科)





オーストラリア研修を終えて

松井 かつり

はじめに

2012年4月1日から9月10日までの約5ヶ月間、オーストラリア、クイーンズランド州のロックハンプトンという町に滞在しました。ロックハンプトンは、ブリスベンから飛行機で北へ1時間、南回帰線直下の町、またオージービーフの生産地として知られ、町の北東部にはCentral Queensland University (CQU) という、朝日大の法・経済部の学生が毎年短期留学する語学センターを持つ国立大学があります。私はCQUの語学センターと教育創造芸術学部の先生方にお世話いただき、近郊のいくつかの町で、小学校入学前クラス、小学校、高等学校(日本の中学校、高等学校に相当する)の日本語クラスを中心に定期授業参観をしました。

Port Curtis State school
前で現地校 日本語教員の I 先生と待ち合わせ、QLD州の車に乗せてもらう。30分ほど。オーストラリア東海岸の幹線道路 Bruce Highway 沿いの小さな町。

Port Curtis State school
前で現地校 日本語教員の I 先生と待ち合わせ、QLD州の車に乗せてもらう。30分ほど。オーストラリア東海岸の幹線道路 Bruce Highway 沿いの小さな町。
Bruce Highway を少し横道に入ったところにごちんまりとした住宅があり、その奥につづく道沿いに、一面芝のはった校庭とそのぐりを囲む緑の木々。校門まで来たところで、文房具、日用品などの移動販売車が横付けされていることに気がつく。ペーミンント色の低い木の柵越しに、青、赤、黄色の遊具に遊ぶ臙脂色の半ズボン&シャツにつば広帽子を被った子ども達の姿が見える。緑の木陰が広がる涼しげな校舎前。I 先生と私に手をふる子ども達。低い校舎と2階建ての校舎が3棟コの字型に配列されている。キャンプ場のロッジに來ている雰囲気。おトイレも外に棟があつて、カラフルなペイント画が施されている。ワンフロアの教室へ。2

授業参観日誌より

4月
Bajool school 訪問
30日(月) 晴れ (朝食トースト、ヨーグルトに桃の缶詰、全粒粉パンのトマトサンドイッチ、林檎)

階全体が教室になつていて、廊下と教室の隔たりもほとんど感じられない。まばゆい日差しが校舎のひさしにほどよく濾されて、落ち着いた明るさが教室を包んでいる。教室のぐるりは、子ども達の絵や作品、整理棚、学習目標、アルファベットの綴りや地図などがびっしりと楽しげに貼られている。窓側にはコンピュータが1列に並んでいて、子ども達が画面を覗んで忙しく手を動かしている。I 先生が、「あつ、タイピングの練習をしているのですね」と教えてくださる。校長先生、補助教員の先生たちは、いくつかの島に分かれたテーブルで、子ども達のノートを覗き込み、熱心に教えている。その間も前のお道具箱の棚に物をとりに行く子、廊下のコップ置き場へかけていって、水をくんでいる子。そのうちに、からんからんとハンドベルを鳴らして、次の活動を促す先生。それを合図にわらわらと動く子ども達。
日本語レベル2クラス。

9名(5年生1名、6年生6名、7年生3名)。レベル1と同じように全員立ってあいさつ。私の名前を先生が一部抜けた状態にして、ブランクのところは下線をひっぱって、まーいーいと白板上に書く。子ども達にそれぞれノートに書かせて最後に下線のうえに答えを書いて確認。まっい、というところを音だけ聞いて、まっい、と書く子どもが大勢いる。一枚の紙を折りたたんで子ども達は自己紹介の「本」をつくっているらしい。最初のページには①「わたしの名前は〇〇です。はじめまして」という日本語が書いてある。今日は、先生が

意味を確認します、とおっしゃって、①の後ろに My name is 〇〇. Nice to meet you. というように順番に英語の訳をつけていく。私は〇〇が好きですのところで、は、手ぶりを付けて、(胸に手をあてて)私は、〇〇が、のタイピングで右手を外に置くしぐさ(両手でハートをつくって)好き、(両手を握りしめて)です、と練習する。新しい表現である、〇〇と〇〇が、好きです、をまた同じようにして練習する。自己紹介の紙など一式を忘れたいらしい Date が先生に何度も「ちゃん」と全部ノートに書き写さない」と言われている。



▲2年生から6年生までが一緒です!



▲学校訪問者必携帯! BlueCard



▲先生がいなくても集中!

▼クィーンズランド様式小学校校舎



▼学校の制服は個性的 帽子はマストアイテム



▲日本語イマージョン高校生物クラス

8月

Robina State High School 参観

20日(月) 晴れ (朝食) レモンケーキ、ランチ、チキンカレー、ナン、ごはん、オレンジジュース
朝5時40分迎えのタクシーで空港へ。予定どおり6時半の飛行機で8時前には Brisbane に到着。空港内で QLD の公共交通機関共通パス go. card を購入して、鉄道へ。20分ほど待って Brisbane 市内から Goldcoast へ抜ける路線列車が到着。WiFi が使えて便利。南に走るにつれて、乗り込んで来る人の格好も身軽でサーフアらしい人も見かけるようになる。日本人学生も数名目撃。
Robina 駅には1時間40分ほど到着。思ったより大きく新しい駅。駅員さんに高校のある方角を尋ねて確認してから、幹線道路を渡ると、その右手一角がすべて Robina 高校だった。校舎外のベンチや校庭の隅でランチを食べたり、友達と喋っている生徒の姿がみえる。学校の周囲には小川と日陰をつくる木立があつて、イギ

リスの田舎にきたのかと錯覚するような美しい風景。遠くにカートが見えることからすると、お隣はゴルフ場なのだろう。湾が近いのか、白い海鳥に似た鳥たちが無数に舞い、一面緑のグラウンドに降りて羽を休めている。

参観最初の授業は、9年生(14才)の生物。人体モデルを前に置き、PCの画面を投影させながら、男性教員が流暢な日本語で、消化器官の説明を行っている。女子9名、男子3名の12名が広めの教室に思い思いの席に散らばって座っている。大腸、小腸、胃、消化酵素の名前を先生が日本語で確認していく。生徒は尋ねられると、エンザイム(酵素)のように、英語で答えることが多い。日本語の説明を聞いた後、投影された画面の日本語を読んで理解することはできているようである。先生のスライドは、炭水化物は何ですか? タンパク質はなんですか? のようにシンプルで統一した日本語表現。生徒から先生への発話はほとんど英語であるが、先生はそれに対し必ず日本語で返答し、生徒の答えを、「そうですね、炭水化物はブドウ糖の分子が繋がってできていますね」

というように日本語にして再度繰り返して発話している。生徒がたまに行う日本語発話は、「細胞の成長と修理」(↑タンパク質の働きは何? という先生の問いに対して)のようにセツトフレーズとして暗記されているようである。そのほか数学とプレゼンテーションの授業を参観。昼食は校長室で校長先生をはじめ教職員の方々、国際交流基金からの参観者と一緒にいただく。活発な質疑応答。

校によって格差があること、先生が教材をつくるのに膨大な時間がかかることなど。子ども達と直接話す機会がなかったが、なぜあえて日本語イマージョンを選んでいるのかを聞き取った。

帰国して、あつという間に半年が経ちましたが、この研修のお陰で知り合った現地の先生や留学生たちとは今でもメールや Skype で連絡を取り合っています。私だけでなく、授業参観した日本語イマージョンクラスで学んでいた豪の子ども達は、日本の子ども達と自宅でもメール交換を始め、現在も続いています。彼らにとって教室の中で勉強する言葉であった日本語が、知りたいことを探ったり相手と繋がる道具として位置づき、ネットの利用もあいまって、彼らの学習活動が再組織化されていく様子を知ることが興味深いことです。

最後に、貴重な研修の機会を与えてくださった法人と、研修の準備にお力添えいただいた総務・学事の職員の皆様、研修中に校務を引き受けてくださった教職員の方々に改めてお礼申し上げます。

(経営学部経営学科)



▲ボタニックガーデンの休憩所? CQUniversity Library



▼近所付き合いです 毎朝夕の訪問者

ぎふ清流国体を 終えて

国民体育大会とは、毎年各都道府県に持ち回りで行われる国内最大の体育・スポーツの祭典です。冬季大会と本大会(夏季・秋季合同)とに分かれて行われ、天皇杯、皇后杯を目指す「正式競技」のほか「公開競技」「デモンストレーション」としての「スポーツ行事(デモスポ行事)」があります。正式競技の得点で、男女総合成績第1位の都道府県に天皇杯、女子総合成績第1位の都道府県に皇后杯が授与されます。

2012年度の第67回国民体育大会「ぎふ清流国体」では、「輝け、羽ばたけ、誰もが主役」をスローガンに県民総参加で臨んだ地元岐阜県が男女総合3028.5点、女子総合1460点を獲得し、天皇杯、皇后杯に輝きました。



ぎふ清流国体とは、美しい清流をイメージして名付けられました。今回の公式ユニフォームも清流をイメージして水色を基調に作られました。岐阜県で開催する国民体育大会は47年ぶり2回目です。47年前の総合開会式で最終走者(点火走者)を務められたのが、当時高校生だった現岐阜県知事でした。今大会ではその知事がランナーとして登場し高校生最後の走者に炬火を手渡しました。総合開会式に出席していた私は、岐阜の過去から未来へ受け継がれる歴史と伝統を間近で感じた気がしました。

また今年は、ロンドンオリンピックの年でもありました。ロンドンオリンピックに出場した選手が各都道府県代表として国体に出場し、岐阜県からも9名のオリンピック選手が国体に出場して国体を盛り上げました。朝日大学の卒業生からも初のオリンピック選手を輩出しました。2002年体育会発足と同時に創部したフエンスング部の1期生です。ただ、その選手は国体に出場できませんでしたが、なせなら、国体は特別ルールで行われるので、彼女の専門種目が今年の国体種目にはなかったからです。この件に関しては、本当に残念でなりません。

さて、もう少しフエンスング競技の話をしたいと思えます。今回のぎふ清流国体は、私にとって忘れられない国体となりました。各競技の熱戦が県内各地で繰り広げられ、岐阜県勢の活躍が地元紙を賑わせていました。フエンスング競技においても例外ではなく、また連日好成績を収めていたため、新聞に大きく取り上げられました。地元パワァが炸裂した岐阜県チームは、男女総合1位、女子総合1位を獲得しました。男女総合においては5年連続の優勝で5連覇達成しました。

私の知る限り岐阜県チームは、必ずしも男女総合優勝できるチームとは言えませんでした。5連覇というプレッシャーと地元開催のプレッシャーで思うような成績が取れないのではないかと逆に心配していました。しかし、岐阜県チームは色々なプレッシャーを乗り越えてのパワーを変えて底力を見せてくれました。私は、成年女子の強化を担当し、間近で試合を応援し、改めてスポーツの凄さを感じました。試合結果とは、やってみないと分からないし、最後の最後まで分からない、勝負ごとは強いから勝つのではなく、勝つから強いのだと強く感じました。

また試合をする選手だけでなく、応援する私たちも一体となれるところがスポーツの醍醐味だとも感じました。

このような国体での結果を受けて、岐阜県のフエンスング競技が継続してその強さを維持できたのは、選手が素晴らしいことだとも思います。朝日大学は、大学を挙げてぎふ清流国体を応援していただきました。大学として国体のオフィシャルスポンサーになり、年間スケジュールに「ぎふ清流国体応援休業」を設定し、学生が国体期間に、選手、ボランティアとしての参加だけでなく、応援、観戦などいろいろな形で参加できるようにしました。また、学生だけでなく教職員の方々の協力もあって、朝日大学は、大学を挙げてぎふ清流国体を応援していただきました。大学として国体のオフィシャルスポンサーになり、年間スケジュールに「ぎふ清流国体応援休業」を設定し、学生が国体期間に、選手、ボランティアとしての参加だけでなく、応援、観戦などいろいろな形で参加できるようにしました。

このように国体での結果を受けて、岐阜県のフエンスング競技が継続してその強さを維持できたのは、選手が素晴らしいことだとも思います。朝日大学は、大学を挙げてぎふ清流国体を応援していただきました。大学として国体のオフィシャルスポンサーになり、年間スケジュールに「ぎふ清流国体応援休業」を設定し、学生が国体期間に、選手、ボランティアとしての参加だけでなく、応援、観戦などいろいろな形で参加できるようにしました。また、学生だけでなく教職員の方々の協力もあって、朝日大学は、大学を挙げてぎふ清流国体を応援していただきました。大学として国体のオフィシャルスポンサーになり、年間スケジュールに「ぎふ清流国体応援休業」を設定し、学生が国体期間に、選手、ボランティアとしての参加だけでなく、応援、観戦などいろいろな形で参加できるようにしました。



フェンスング競技岐阜県選手団

試合終了後に、ハイタッチをする岐阜県選手たち



岐阜県成年女子選手&スタッフ

びついたのでと実感しております。

岐阜県の国体への取り組みを一過性のものにならないためには、今後も岐阜県と朝日大学が連携していくことが重要だと思います。朝日大学がスポーツの中核拠点として岐阜のスポーツを支える柱となり、村上記念病院、附属病院、PDIが県民の健康維持増進を支える柱になれたらとても素晴らしいことではないでしょうか。

経営学部 経営学科 准教授
体育会フエンスング部
副部長兼総監督
新井 祐子

新入会員所感

バドミントン

歯学部附属病院事務課
田下佑子

今年度よりながら会に入会させて頂きました朝日大学附属病院事務課の田下佑子です。2012年4月よりPDI歯科診療所の事務に配属され、6月下旬に朝日大学附属病院に異動になりました。朝日大学附属病院の職員となつてもうすぐ1年になります。今は附属病院内科の受付業務や人間ドック等の請求業務をしています。仕事では戸惑うこともあり、迷惑をかけていますが先輩方や看護師方に丁寧な指導して頂きながら、少しずつ慣れてくる事が出来ました。毎日が勉強になることばかりです。事務課の職員だけではなく、社会人としてもまだまだ未熟者です。特に内科の事務員や看護師の方には大変ご迷惑をかけていると思います。色々勉強しながら一杯頑張ります。これからもご指導、ご鞭撻のほどよろしくお願ひします。

バドミントン

PDI岐阜診療所歯科衛生士部
小島沙織

朝日大学歯学部附属病院・歯科衛生士部の小島沙織です。現在はPDI岐阜診療所で歯科衛生士の業務を行っています。今年で衛生士になり一年が経ちます。去年は初めてのこともありました。周りのスタッフの方々にサポートをしていただきながら多くのことを学び日々、業務に取り組みることができました。さらなるレベルアップのために毎日の診療を大切に、研修会などにも積極的に参加していきたいです。業務以外では、ながら会の年2回の集会や同好会にも参加させていただき、とても楽しい時間を過ごすことができました。今年の開催もひとつの楽しみに、衛生士業務も頑張っていきたいと思ひます。

バドミントン

歯学部口腔病理学分野
平野真人

今年度より新たに「ながら会」に入会させて頂くこととなりました。口腔病理学分野で助教をしている平野真人と申します。1999年に鹿児島大学歯学部を卒業後、母校の口腔病理解析分野にて学位を取得し、2012年3月まで同大学同講座の助教を務めておりました。縁あって、2012年4月より朝日大学に着任することとなり、身の引き締まる思いでございます。本大学では研究・教育および診断の3本柱を常に意識し、着実に、一歩ずつ、前へ進めるよう、努力をして参ります。「ながら会」の皆様におかれましては、今後とも温かく見守って頂くと共に、ご指導とご鞭撻の程、よろしくお願ひいたします。

バドミントン

村上記念病院医事課
長尾美奈

今年度よりながら会に入会させて頂くことになりました朝日大学歯学部附属村上記念病院医事課の長尾美奈です。医事一課では新患受付や電話対応、予約カルテの準備等を行っています。社会人になりまだまだ分からないことも多く、ミスも多々あります。電話対応では、患者様に的確な返答ができていないか今でも不安ですが、先輩方の力を借りつつ頑張っています。先輩方には優しく指導していただき職場の雰囲気にも慣れ、入社した頃より成長できたかと思ひます。今後もミスを減らし上司や先輩方、院内の方々の力になれる様、日々勉強し成長していきたいと思ひています。まだまだ未熟ですがよろしくお願ひします。

バドミントン

村上記念病院 薬局
西岡宙太

2012年4月より朝日大学歯学部附属病院の薬局に配属になりました西岡宙太と申します。私は薬学部6年生1期生として名城大学薬学部を卒業し、附属病院で勤務させていただけことになりました。社会人としても薬剤師としても1年目です。現在は1階の調剤室で外来・入院の内服薬の調剤をしています。働き出した当初は右も左も分からず、多大な迷惑をかけていましたが、先輩方からアドバイスをもらいながら少しずつ仕事に慣れてくる事ができました。また薬局の方や他職種の方々の交流もでき、とても楽しく感じています。この1年は日々の業務を覚えることに精一杯であつたという間に感じました。次の1年は教えるに精一杯であつたことを自分の中で消化し、まわりに貢献できるようにしたいと思います。まだまだご迷惑をお掛けすると思ひますが、どうぞ宜しくお願いいたします。

「ながら会」規約

【名称】

●第1条 本会は、朝日大学職員協議会「ながら会」と称する。

【目的】

●第2条 本会は、学校法人朝日大学(以下「本学」という。)とその職員が、建学の精神に則り、相互に相手方の立場を尊重し、かつ、理解と信頼を深め、本学の発展のため必要な協力をすること並びに会員相互の親睦と会員の福利厚生の上を旨とする。

【事業】

●第4条 本会は、その目的を達成するため次の事業等を行う。
(1) 会員相互の親睦を深める行事の企画及び実行に関すること
(2) 会員の勤務条件及び福利厚生等に関して本学に対し意見、要望を表明、伝達し、また、本学と協議・協定すること
(3) 労働基準法その他法令に定める従業員の「過半数代表者」としての任務を行うこと
(4) その他、本会の目的達成に必要と認められること

【役員】

●第6条 本会に、次の役員を置く。
(1) 幹事 14名以上19名以内
(2) 監査委員 3名以内
(3) 幹事のうち1名を代表幹事とし、幹事総数の過半数の議決により選任する。ただし、代表幹事の職を解任するときは、幹事総数の3分の2以上の議決によるものとする。
(4) 代表幹事の職務を助けるため、副代表幹事1名を置くことができる。副代表

【役員資格】

●第3条 本会は、本学に勤務する者で1年を超える期間、常時雇用される者をもって組織する。ただし、本学特別契約職員規程に基づき採用された職員、本学嘱託職員規程及び本学

【総会】

●第12条 幹事及び監査委員の任期は2年とし、4月1日から翌々年3月末日までとする。任期満了直前の総会において改選する。幹事及び監査委員は、新たに幹事及び監査委員が選任されるまでの間その職務を継続する権利を有し、義務を負う。
●第13条 2 幹事及び監査委員は、再任されることできる。
3 幹事に欠員が生じたときは、第7条により幹事の選任を行う。ただし、欠員が当該事業所の幹事数の3分の1以内のときは欠員補充を行わないことができる。補欠の幹事の任期は、前任者の残任期間とする。
4 監査委員に2人以上欠員が生じたときは、第8条により監査委員の選任を行う。

【総会の組織等】

●第14条 総会は、会員によりこれを組織する。
●第15条 総会は、代表幹事が招集し、その議長となる。
●第16条 総会は、会員の4分の1以上の出席があれば会議を開き、議決することができる。委任状を提出した者は出席したものとみなす。
4 会員は、代理人に議決権の行使を委任することができる。ただし、会員以外の者は代理人となることができない。
5 総会の議事は、特別の定めのない限り、出席した会員の過半数で決する。

【定期総会等】

●第15条 総会は、定期総会を毎年12月に開催し、臨時総会は、幹事が必要と認めるとき開催することができる。また、会員総数の5分の1以上の会員から要求があった場合、代表幹事は30日以内に総会を招集しなければならない。

【本学との協議・決定事項】

●第18条 会員からの意見、要望等の表明、伝達又は協議が必要な場合、代表幹事は、本会を代表して本学にその意見、要望を伝達し、また、本学と協議し、代表者間で署名又は記名押印し、協定を締結することができる。

【本学との協議・決定事項】

●第18条 会員からの意見、要望等の表明、伝達又は協議が必要な場合、代表幹事は、本会を代表して本学にその意見、要望を伝達し、また、本学と協議し、代表者間で署名又は記名押印し、協定を締結することができる。

【除名】

●第20条 会員に次の事項に該当する事由があるとき、総会は当該会員を除名することができる。
(1) 会費の支払いを3ヶ月以上怠ったとき
(2) その他本会の会員としてふさわしくない行為があったとき

【総会の審議事項】

●第16条 総会は、この会則で定める事項を決議する。

【総会】

●第13条 総会は、この会則で定める事項を決議する。

表幹事の選任、解任については前項を準用する。

【幹事の選任】

●第7条 幹事は、次の各号に定める各事業所の各部門ごとに定めた数とし、各部門から相当な方法であらかじめ推薦された者のうちから総会において選任する。ただし、労働基準法第41条第2号に定める者は幹事となることができない。

【監査委員の選任】

●第8条 監査委員は、本会の会員で、幹事会において推薦された者のうちから総会において選任する。

【代表幹事等の任務】

●第9条 代表幹事等の任務は次のとおりとする。
(1) 代表幹事は、本会を代表し、会務を統括するとともに、各事業所について第4条第1項第3号の任務を行う。
(2) 副代表幹事は、代表幹事を補佐し、代表幹事に事故あるときはその任務を代行する。
(3) 本会に、庶務、会計を担当するため、幹事会の選任により庶務幹事、会計幹事を各2名置くものとする。

【幹事会】

●第10条 本会に、幹事をもつて組織する幹事会を置く。2 幹事会は、次の事項を審議する。
(1) 村上記念病院に併任されている歯学部医系教育職員 1名
(2) 附属病院事務職等 1名
(3) 附属病院医療職 2名
(4) 附属病院事務職等 1名
(5) 歯科衛生士専門学校 1名
(6) 留學生別科 1名
(7) 教職課程センター 1名

【会費】

●第22条 会費は、月額100円とし、毎月所定の期日までに納めなければならない。

【助成】

●第23条 本会は、会員相互の親睦を深めるため、諸行事を実施し、幹事会の認められた同好会活動を支援する。

【雑則】

●第24条 この会則に定めるもののほか、必要な事項は別に定める。

職 2名
(3) 附属村上記念病院事務職等 2名

【代表幹事等の任務】

●第9条 代表幹事等の任務は次のとおりとする。
(1) 代表幹事は、本会を代表し、会務を統括するとともに、各事業所について第4条第1項第3号の任務を行う。
(2) 副代表幹事は、代表幹事を補佐し、代表幹事に事故あるときはその任務を代行する。
(3) 本会に、庶務、会計を担当するため、幹事会の選任により庶務幹事、会計幹事を各2名置くものとする。

【幹事会】

●第10条 本会に、幹事をもつて組織する幹事会を置く。2 幹事会は、次の事項を審議する。
(1) 村上記念病院に併任されている歯学部医系教育職員 1名
(2) 附属病院事務職等 1名
(3) 附属病院医療職 2名
(4) 附属病院事務職等 1名
(5) 歯科衛生士専門学校 1名
(6) 留學生別科 1名
(7) 教職課程センター 1名

【会費】

●第22条 会費は、月額100円とし、毎月所定の期日までに納めなければならない。

【助成】

●第23条 本会は、会員相互の親睦を深めるため、諸行事を実施し、幹事会の認められた同好会活動を支援する。

【雑則】

●第24条 この会則に定めるもののほか、必要な事項は別に定める。

2012年度 朝日大学職員協議会「ながら会」 冬季総会・懇親会

日時：2012年12月20日(木) 18時30分～
場所：岐阜都ホテル(2階ボールルーム)

- | | | | |
|-----------|--|------------|--|
| 総会 | 1. 開会の辞
2. 総会議案
(1) 2013年度事業計画について(資料：事前配布)
(2) 2013年度予算について(資料：事前配布)
(3) その他
3. 閉会の辞 | 懇親会 | 1. 開会の辞
2. 代表幹事挨拶
3. 来賓挨拶
4. 来賓紹介
5. 乾杯
6. 抽選会(第1部)
7. 体育会活動報告
8. 抽選会(第2部)
9. 閉会の辞 |
|-----------|--|------------|--|